Frater España

Carta de Amigos

octubre 2026

EDITORIAL

Preparando el futuro: corresponsables

Es el lema de la próxima Comisión General que vamos a celebrar del del 13 al 15 de Noviembre de 2026 y que nos invita a construir juntos una Fraternidad donde todas las personas tengamos voz, participación y responsabilidad.

Hablar del futuro en corresponsabilidad, en general, es hablar de esperanza, de compromiso y de la posibilidad de seguir construyendo una sociedad más justa, inclusiva y fraterna. Un anhelo de toda persona de buena voluntad que se siente corresponsable con la marcha de la humanidad.



En la Fraternidad Cristiana de Personas con Discapacidad, la corresponsabilidad no es solamente una forma de organizarnos ni una tarea reservada a quienes desempeñan determinados cargos. Es, ante todo, una manera de entender nuestra identidad y nuestra misión. Significa reconocer que todos somos parte de un mismo proyecto, que cada persona tiene algo que aportar y que el futuro de nuestro Movimiento depende de la implicación de todos/as.

Preparar el futuro en corresponsabilidad implica reconocer que la responsabilidad debe ser compartida y que nadie puede cargar indefinidamente con todo. Cuando unas pocas personas sostienen la vida de la Fraternidad mientras otras permanecen al margen, corremos el riesgo de desgastarnos y de perder oportunidades de renovación. Preparar el futuro exige cuidar a quienes hoy asumen compromisos, agradecer su entrega y, al mismo tiempo, abrir espacios para que otras personas puedan incorporarse, aprender y asumir nuevas responsabilidades.

Esta tarea requiere confianza en los demás, en nosotros mismos y en nuestras capacidades y disponibilidad. Una comunidad madura no es aquella en la que todo depende de una persona imprescindible, sino aquella que sabe compartir los conocimientos, acompañar los nuevos compromisos y generar oportunidades para que surjan nuevos liderazgos. No se trata de sustituir a unas personas por otras, sino de asegurar que el proyecto común de nuestro Movimiento siga vivo, se renueve y responda a las necesidades de cada tiempo.

El Evangelio nos ofrece una referencia luminosa para este compromiso: Jesús no construyó una comunidad de espectadores, sino de personas llamadas a encontrarse, servir y

Editorial
FRATER España
Zonas y Diócesis
Sociedad e Iglesia
Para la oración y la vida
Agenda

caminar juntas. Desde esta inspiración, la corresponsabilidad se convierte también en una expresión concreta de nuestra fe: compartir la misión, poner nuestros dones al servicio de los demás y hacer de la Fraternidad una experiencia cotidiana.

En nuestro Movimiento de la Fraternidad, hablar de futuro es, además y en concreto, a lo largo de este curso, comprometernos a buscar entre todos/as y proponer candidatos para la renovación del próximo Equipo General, que tendrá lugar en la Asamblea General de Junio de 2027 y estar abiertos y disponibles para las llamadas que sintamos o nos pidan otras personas fraternas.

No esperemos a que otros preparen el futuro que deseamos para nuestra Fraternidad. Ser corresponsables significa pasar del «que lo hagan otros/as» al «¿qué puedo aportar yo?». ¡Ánimo!

El Equipo General

FRATER España

Encuentro de Formación de la Zona de Cataluña

El fin de semana del 22 al 24 de mayo de 2026 tuvo lugar en Sant Martí de Sesgaioles (Barcelona) un encuentro–convivencia de FRATER Cataluña. Hasta allí nos trasladamos varios miembros del Equipo General para participar en él.

Fue un encuentro fructífero, bonito, con una estructura de convivencia y formación. Asistieron fraternos de Igualada, Barcelona y Tarragona que tienen deseos de conocer más en profundidad el Movimiento; agradecieron la visita del Equipo General.



La ponencia que Lluis impartió se titulaba *«Cómo vivir Evangélicamente con Esperanza y Paz la situación actual de FRATER Cataluña»*. Muy bien encuadrada dentro de la estructura de FRATER. Cercana, conmovedora, tocándonos el corazón a través de la Historia del pueblo Judío en el exilio de Babilonia.

Por la tarde se dio a conocer el folleto de los Desafíos, aprobado en la última Asamblea General, explicando cada uno de sus objetivos. A continuación informamos de otros acuerdos adoptados por la Fraternidad (APV) y medios de comunicación con las bases (Carta de Amigos), que no son conocidos suficientemente.

Seguimos adelante en el conocimiento y animación de la realidad que vive cada una de las Fraternidades, celebrando estos encuentros como oportunidades valiosas para reforzar y vivir su identidad.



Celebración del Día de la Fraternidad

FRATER (Fraternidad Cristiana de Personas con Discapacidad) ha celebrado el 17 de junio el 81 aniversario de su fundación.

Fue el mismo 17 de junio, en una sesión online promovida por el Equipo Núcleo Intercontinental, donde nos reunimos alrededor de 200 fraternos de todo el mundo en un encuentro celebrativo y de agradecimiento.

Comenzó con un saludo por parte del presidente intercontinental: Enrique Alarcón y un momento de oración.

A continuación, Felipe Bermúdez presentó un breve repaso histórico, describiendo cómo nació la Fraternidad.

Testimonios de fraternos de distintos continentes nos hablaron de profundas experiencias de fe y amistad; del amor que Dios tiene hacia todas las personas; de la oración como medio para ser y sentirnos discípulos misioneros; de procesos vitales de la enfermedad y el esfuerzo por ser considerados como «uno más»… Testimonios muy valiosos que agradecemos por lo que Fraternidad ha supuesto y significa en la vida de muchas personas enfermas y con discapacidad física.

El encuentro finalizó con la lectura del comunicado elaborado para este día.

Por supuesto que, en este tipo de encuentros, es fundamental el trabajo que realizan distintas personas para traducir todas las conversaciones a diferentes lenguas. Lo valoramos y agradecemos también.

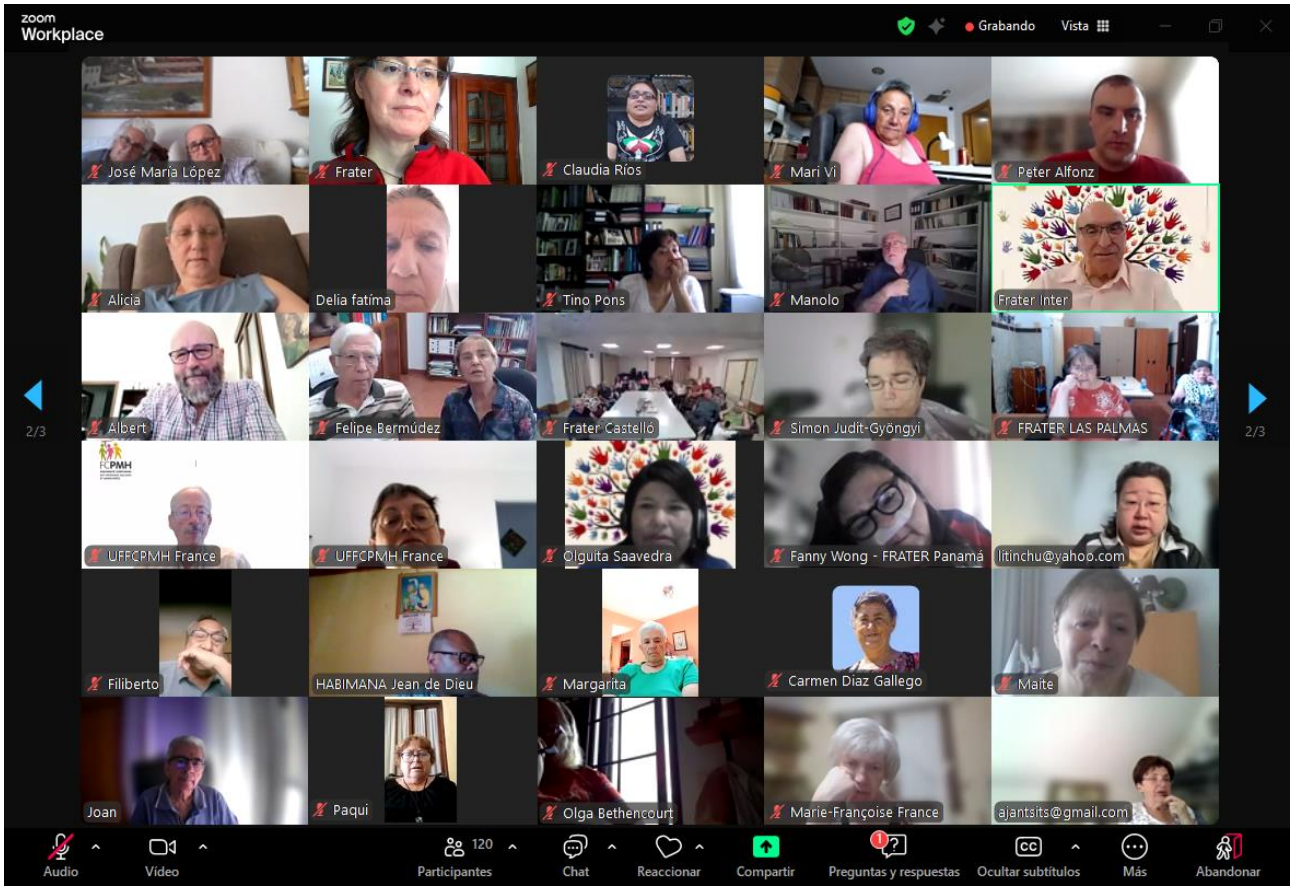

¡A por el siguiente aniversario!

Asamblea Europea de la Fraternidad

«CONSTRUYAMOS PUENTES. AÚN HAY QUIEN NOS ESPERA» **(Henri François)**

Del 7 al 12 de septiembre ha tenido lugar en Csíksomloyó (Rumanía) la Asamblea Europea de la Fraternidad, con la participación de las Fraternidades de Francia, España, Eslovenia, Rumanía y Polonia. También participaron miembros del Equipo Núcleo, colaboradores y traductores, hasta un total de 23 personas.



Durante la Asamblea se desarrollaron dos ponencias: *Itinerario Espiritual de la Fraternidad*, por José María Marín, Consiliario intercontinental; y *La Iglesia es nuestra casa*, por Felipe Bermúdez, Coordinador intercontinental adjunto.

Se compartieron los informes de las Fraternidades existentes en Europa, así como del Equipo Europeo y del Equipo Núcleo.

Por último, elegimos a Judit Simon, de la Fraternidad de Rumanía, como nueva Coordinadora Europea, a la vez que agradecimos el trabajo realizado por la Coordinadora saliente, Liliana López, de la Fraternidad de España.

La idea central de la Asamblea giró en torno a la construcción de puentes: construir puentes entre personas con y sin discapacidad, jóvenes y mayores, distintas culturas y experiencias…;

tenía como punto de partida el proverbio inglés que recogía el padre François en uno de sus mensajes: *«Dios no construye puentes, nos da manos para construirlos»*. La frase también es reflejo de la Fraternidad: oportunidad para comunicarse, escucharnos, compartir experiencias, dando valor a la persona con discapacidad, comprometida con su vida y la de sus compañeros/as, haciendo comunidad, cuidando la solidaridad y la inclusión. Desde nuestras diferencias descubrimos muchas cosas que tenemos en común.

La velada de convivencia final contó con una muestra de baile en silla de ruedas, la actuación musical de un grupo de lengua de signos y el grupo de danza folclórica Székelykáli, que reúne a varias generaciones sobre el escenario.

La Asamblea puso de manifiesto que la comunidad se fortalece cuando buscamos lo que nos une: el respeto a la dignidad de la persona, la aceptación, la solidaridad y el amor son valores que trascienden fronteras.

Como decía una de sus participantes: *«La Asamblea de Csíksomlyó ha concluido, pero la misión de la Fraternidad continúa».* ¡Adelante con esta misión!



Zonas y Diócesis

Nuevos Equipos de Fraternidad

Nos alegra informar que se siguen produciendo relevos en distintos Equipos Diocesanos y de Zona de nuestra Fraternidad. El relevo es síntoma de que esas FRATER siguen dinámicas, renovadas y con un nuevo impulso para continuar su andadura.

Eva Viles es la nueva responsable de FRATER Guipúzcoa. Luciano Díez es el responsable de FRATER Burgos. Margarita Déniz es quien asume la representación en la Zona de Canarias.

A todos/as ellos/as, gracias por vuestra disponibilidad y dedicación, así como a las personas que les precedieron.

Premios Sociedad Inclusiva y Asamblea de COCEMFE

El 11 de junio COCEMFE celebró la cuarta ceremonia de entrega de los *Premios SI* (Sociedad Inclusiva), los cuales pretenden promover el reconocimiento de iniciativas referentes de la inclusión con las personas con discapacidad física y orgánica.

Cinco iniciativas han sido galardonadas con el Premio SI de 2026, cada una de ellas *«recuerdan que detrás de cada avance hay personas comprometidas con mejorar la vida de otras personas»* según palabras de su presidente Anxo Queiruga.

Los premios fueron para:

- Iniciativa para la formación continua y el voluntario de jóvenes (Desarrollo educativo y profesional)
- Espacio Alma por su red de apoyo y modelo integrador colaborativo (Innovación social e investigación)
- Renovación de mamógrafos ergonómicos que permiten realizan pruebas directamente desde la silla de ruedas (Espacio sociosanitario)
- Elena García por su labor de sensibilización mediante un podcast y eventos de moda inclusiva (Mujer e Igualdad)

Al día siguiente, 12 de junio, se celebró la Asamblea anual de COCEMFE para informar de la actividad del último año.

En ambos actos participaron Basi Martín y Esperanza Galbarte, Responsable de Formación y Secretaria del Equipo General.



Allí tuvieron la alegría de coincidir con otros fraternos que representaban a COCEMFE de sus comunidades autónomas.

Cursos de verano de la HOAC

Con el título *«Tejer comunidad en la era digital: el compromiso por el bien común»*, del 20 al 26 de julio la Hermandad Obrera de Acción Católica (HOAC) celebró una nueva edición de sus Cursos de Verano, un espacio de reflexión, diálogo, oración y convivencia que ha reunido en Madrid a 220 personas, entre militantes, simpatizantes e invitadas, para profundizar en los desafíos que la transformación tecnológica plantea a la evangelización y al compromiso cristiano en el mundo obrero y del trabajo.

Basi Martín, Responsable de Formación de FRATER España, presentó uno de los testimonios.

Consejos de Acción Católica

En estos últimos meses se han celebrado tres Consejos: uno, el 5 de julio, como cierre del curso 25–26; el otro, el 1 de octubre, para ir preparando el proceso de búsqueda de candidato/a que asuma la Secretaría de la Federación; y el 9 de octubre para confirmar los candidatos para la Secretaría, paso previo para encontrarnos nuevamente en el Consejo de comienzo de curso previsto para finales de noviembre.

En estos encuentros participó Marisol García, presidenta de FRATER España.

Los movimientos y la propia Federación siguen adelante con sus programas y, con el transcurso del tiempo, se van produciendo algunos relevos en los cargos: miembros que salen del Consejo (que echaremos de menos por la buena relación creada) y miembros que se incorporan (y a los que tratamos de hacer que se sientan a gusto). Gracias a unos y a otros.

Para la oración y la vida

Ante el nuevo curso que iniciamos: «Somos hermanos/as, somos responsables unos de otros»

Señor Jesús, hermano y amigo nuestro:

Te doy gracias por el regalo de la vida, por las personas que caminan a nuestro lado y por el Movimiento de la Fraternidad que nos une. Gracias porque en la FRATER cada persona tiene un lugar, cada vida tiene un valor infinito y cada uno de nosotros tiene algo que aportar, también yo.

Tú me enseñas que el amor verdadero no consiste solamente en recibir, sino también en dar; no consiste únicamente en esperar que los demás nos ayuden, sino en descubrir que yo también puedo ayudar, acompañar, escuchar y ofrecer mis dones.

Que no caiga en la tentación de pensar que las responsabilidades son siempre de los demás, que no espere que sean otros quienes tomen la iniciativa, organicen los encuentros, cuiden de las personas o resuelvan las dificultades. Ayúdame a descubrir qué puedo aportar desde mis posibilidades, capacidades y circunstancias.

Ayúdame a comprender que la Fraternidad no se construye solamente con buenas intenciones, sino con pequeños gestos cotidianos: cumplir mis compromisos, participar en los en-

cuentros, colaborar según mis posibilidades, acompañar a quien está solo, cuidar lo que es de todos/as y buscar juntos soluciones a las dificultades.

Que María, nuestra Madre, me enseñe a estar disponible, a servir con sencillez y a caminar unidos.

Señor, que yo pueda decir con sinceridad: «Este Movimiento de la Fraternidad también es mío. Su vida me importa. Su futuro depende también de mi compromiso».

Amén



PARA LA REFLEXIÓN PERSONAL:

Dedica unos minutos al silencio y a responder estas preguntas con sinceridad, sin juzgarte y poniéndote en presencia de Dios.

1. Mi sentido de pertenencia

¿Siento que la FRATER es verdaderamente mía? ¿Me siento hermano/a de todos/as, o solamente participo cuando me interesa o me resulta cómodo?



2. Lo que puedo aportar

¿Qué cualidades, capacidades, experiencias o dones puedo poner al servicio de mi Fraternidad? ¿Estoy compartiéndolos o me los guardo por miedo, comodidad o falta de confianza?

3. Mi participación y compromiso

¿Participo activamente en la vida de la Fraternidad? ¿Cumplo los compromisos que asumo? ¿Qué podría hacer para implicarme más, según mis posibilidades?

AGENDA

20 octubre	Reunión del OREE
24–25 octubre	XLVII Jornadas de Delegados de Apostolado Seglar
13–15 noviembre	Comisión General
21 noviembre	Encuentro de Comisiones de Acción Católica
22 noviembre	Consejo de Acción Católica
Semanalmente	Reunión online del Equipo General