FRATER MÁLAGA

FRATERNIDAD CRISTIANA DE PERSONAS CON DISCAPACIDAD

MAGOS DE HOY

He recibido la visita de un ángel. Estaba encargado de hacerme llegar una noticia extraña. Jesús había decidido renovar aquí y este año, el misterio de Navidad. Quería volver visiblemente a esta tierra, durante unos instantes, en esta noche santa, como recién nacido, en compañía de María y de José. Los tres irían a la moda actual y el ángel me pedía encontrarles aquí mismo una morada adaptada y unos visitantes parecidos a aquellos de Belén. El Salvador quería ver si encontraba, en nuestro tiempo considerado tan malo, unos cuantos corazones fervientes para acogerle.

Frater Málaga

AÑO XVI--- Núm. 167 DICIEMBRE 2016

FELICITACIONES

DICIEMBRE

Día 3: San Francisco Javier (patrono de las Misiones
Día 6: La Constitución
Día 8: La Inmaculada Concepción
Día 13: Sta. Lucía, virgen y mártir
Día 24: Nochebuena. Sta. Adela de Tréveris
Día 25: Natividad del Señor
Día 28: Los Santos Inocentes
Día 31: S. Silvestre, papa

ENERO

Día 3: Sta. Genoveva
Día 6: Epifanía del Señor
Día 20: Santos. Fabián y Sebastián
Día 22: S. Vicente
Día 24: S. Francisco de Sales
Día 28: Sto. Tomás de Aquino
Día 31: S. Juan Bosco

FEBRERO

Día 1 S. Cecilio
Día 2 La Candelaria
Día 3 S. Blas
Día 11 Ntra. Sra. de Lourdes
Día 14 S. Valentín
Día 21 S. Pedro Damián
Día 24 S. Sergio
Día 28 El día de Andalucía

SUMARIO

- portada (pág. 1)
- Felicitaciones (pág. 2)
- Editorial (pág. 3)
- La mirada del Padre François (pág. 4)
- Representación (pág.5)
- Pregón Cruz de Mayo 2016 (págs. 6-7)
- Animación de la Fe (págs. 8-9)
- Formación (pág. 9)
- Tesorería (pág. 10)
- Secretaría (pág. 11)
- Ocio y Tiempo Libre (pág.11)
- Misionera Difusora (pág. 12)
- Social (pág. 12)
- Carta de Amigos (págs. 13-16)
- Colaboración Social (págs. 17-18)
- A Toro Pasado (págs. 19-22)
- Mujer con Discapacidad (pág. 23)
- Recuerdo a Miguel (pág. 24)
- 1º. Premio Relato Mayo 2016 (pág. 25)
- 1º. Premio Poesía Mayo 2016 (pág.26)
- El Buzón Fraterno (pág. 27)
- Málaga y su Historia (págs. 28-29)
- Programa de Navidad (pág. 30)
- Asalto a la cocina (pág. 31)
- Contra Portada (pág. 32)

Os animamos a colaborar con vuestras noticias o artículos, enviándolos hasta el día 10 de cada mes. Los podéis mandar al email: fraterrevista@live.com o por Correo Postal a: **Frater Málaga (Revista), Pasaje Rosario Gil Montes, Local 2 - Málaga 29010.**

El Equipo de Revista no se responsabiliza de las opiniones de los artículos, ni nos identificamos necesariamente con ellos.

Realización: El Equipo de Revista.

Colaboran en este número: Trini Recio,Toñi Colomo, Paco Cumpian, José Manuel Martínez, Juan Fersor, Mª. Carmen Mostazo, Pepi Molina, Fco. López Angulo y los Responsables de las Funciones.

EDITORIAL

¡Llega la navidad!

Esta fiesta nos sirve de excusa para provocar ese deseado encuentro entre nuestros seres queridos, vecinos y amigos. En nuestros oídos suenan esos villancicos que nos llevan a tararear, y nos sirven para transmitir felicidad y buenos deseos, haciendo llegar a la humanidad la buena nueva: "Gloria a Dios en el cielo y en la tierra paz a los hombres que ama el Señor".

Otro año más que se va acabando. En esta sociedad nos hemos acostumbrado e inmunizado, a todos los sufrimientos y actos contra la humanidad: paro, desahucios, pobreza, violencia de género, refugiados, muerte, siempre igual.

Que las luces que alumbran nuestras ciudades, abetos y nacimientos, no nos deslumbren y podamos ver, para poder ayudar.

Pero como escribió el **Padre François:**

¡Hermanos míos! Venid conmigo al pesebre de Jesús y comprenderéis que ya ha llegado el tiempo de siempre amar.

Escuchando su canto, he aquí que los limitados en su vida se abren al servicio; he aquí que los ciegos empiezan a ver algo; he aquí que los que sienten odio ven desarrollándose en ellos el amor; he aquí que los desunidos van a fundir sus corazones; he aquí que los desesperados renacen a la confianza.

Queridos enfermos, vivid la Navidad.

Vividla en plenitud.

Siempre es tiempo de curar a vuestros hermanos, de reconstruir las ruinas, de sembrar el amor y la paz.

CONVOCATORIA

"SÁBADO 3 DICIEMBRE 2016"

Quedáis convocados a la:

"CONVIVENCIA Y PROGRAMA DE NAVIDAD"

18:00 Hora: Apertura del local

18:30 Hora: Eucaristía con las canciones del

"Coro de Frater".

Inauguración del **Belén, Amigo Invisible y apertura del Bar**

Así, os animamos a degustar las comidas preparadas por las diferentes Funciones.

Todo aquel que necesite la Furgoneta, se ponga en contacto con Frater en el Teléfono: **952 301 129** o con los Responsables de las Funciones.

LA MIRADA DEL "PADRE FRANÇOIS"

Navidad 1949

LAS RIQUEZAS DE BELÉN

Es un tema habitual en los predicadores el evocar la pobreza de Belén. El establo era una simple sinuosidad de una roca; las telas de araña y la mojada paja hacían de ornamentación; en lugar de mobiliario, unas tablas de escabel y un pesebre... una lámpara de aceite dispensaba sobre el lugar su pálida penumbra.

Un joven matrimonio se ha refugiado allí con su pequeño asno. Un niño acaba de nacer en estas tristes circunstancias.

¿Todo es pobre? ¡No! Reflexionemos un poco y no tardaremos en ver aparecer, bajo esa máscara de pobreza, la gran riqueza del acontecimiento.

Todos los que entran en este establo son o se convierten en portadores de amor hacia los demás. El maestro de coro está allí: el niño Jesús. Ha bajado del cielo para traernos su amor infinito. La mejor de las alumnas está allí: la Virgen santa y San José no desdice del conjunto.

Todos los que entran allí -primero, los pastores; después los vecinos y las comadres, más tarde los Magos de Oriente- no quedan solamente en presencia de este trío de amor, sino que también ellos se enriquecen de amor hacia Dios y los unos hacia los otros. Se agasajan no queriendo pisotear al otro para llegar más cerca.

Las riñas se apaciguan; aquí, hay reconciliación. Y uno vuelve rico de amor; las mujeres de estos pastores y el personal de estos Magos quedan fuertemente sorprendidos al ver como unos pocos instantes pasados en el establo han podido mejorar a estos hombres.

Y yo pienso en todos vosotros, queridos amigos enfermos y minusválidos, que vivís también en Belén.

¡Enfermos de los sanatorios y hospitales!, hasta vosotros llega la pobreza... estáis bajo el techo de todos; vuestro mobiliario -por moderno que pueda ser- es el de todo el mundo. Esa no es «vuestra» cama; la que estáis usando hoy servirá para otro mañana. Estáis viviendo en la pobreza.

Vosotros, enfermos que permanecéis en vuestra casa, conocéis una buena parte de la dureza de la vida.

Un enfermo es a menudo pobre, pues sus facultades de trabajo están disminuidas.

Incluso si vivís en cierta comodidad, la pobreza estará en vuestros regímenes alimenticios, en las dificultades de desplazamiento, en la sumisión a muchas normas.

«Pobres» y «enfermos» son dos palabras unidas con demasiada facilidad. Pobres enfermos, sed ricos en amor hacia Dios y hacia los otros. Amad a los demás antes de que ellos os amen; amadles cuando esperáis el amor como recompensa y cuando adivináis la indiferencia. Amadles cuando os impulse la simpatía y también cuando ello os resulte más difícil.

Conseguiréis así una gran riqueza y habréis estado verdaderamente en el portal del niño Jesús. Este don de sí mismo a los demás no puede aprenderse en otro sitio que en el desinterés y en la fidelidad.

Puede que oigáis a vuestros amigos o a algunos que pasan decir de vosotros: «pobre enfermo». Reiréis ante estas palabras y diréis en vuestro interior: «¡cuánta riqueza poseo! ¡Tengo el único bien que vale la pena desear: consecuencia del amor a Dios, tengo amor a mis hermanos!».

La Fraternidad de enfermos no tiene sentido sino como medio de hacer pasar en vosotros esa gran corriente de amor que nace en Belén... Aquellos y aquellas, sacerdotes y seglares que han lanzado el Movimiento, os aseguran, en esta Navidad de 1949, que su corazón está unido al vuestro y os desean un feliz año.

(Texto escogido por el Equipo de Revista)

REPRESENTACIÓN

Con el Pregón comenzaba nuestro mes de Mayo de este año y a partir de haberlo pronunciado fui elegida Reina nuevamente y muchos de los fraternos me alentaron a presentarme a Responsable en las elecciones que se realizaron en el mes de Octubre.

Con el mismo espíritu que impregnaba mi Pregón afronto los Cuatro Años para los que he sido votada por la práctica totalidad de los que tenían derecho a voto en nuestra última Asamblea.

Una ardua tarea para la que os pido Comprensión en los errores y Ayuda en el camino. Los que ya habéis pasado por esta tesitura sabéis lo que supone y los que no, os lo podéis imaginar, máxime cuando se presenta en nuestro horizonte cercano la Celebración en el Año 2018 de los 50 años de la FRATER Malagueña.

El contacto con vosotros durante estos Cinco años que han pasado y las experiencias vividas tanto a nivel de Zona de Andalucía como a nivel Nacional en los Encuentros y Comisiones de Segovia en compañía de Otras Diócesis me dan el valor para afrontarlo con predisposición a hacerlo lo mejor posible.

Consolidada la presencia a nivel Administrativo, en alza a nivel Social e iniciada a nivel Eclesiástico el nuevo Equipo Diocesano se pone a la tarea de hacer más Grande la FRATER en Málaga.

NUEVO EQUIPO DIOCESANO

MANUEL	**MARTÍNEZ**	**TRIANO**	Responsable Tesorería
FCO. JAVIER	**CUMPIAN**	**BELTRÁN**	Responsable Secretaría
ANTONIO	**SÁNCHEZ**	**CAÑAMERO**	Responsable Ocio y Tiempo Libre
JOSÉ MANUEL	**MARTÍNEZ**	**NAVARRO**	Responsable Animación de la Fe
LOLI	**SÁNCHEZ**	**HERMOSO**	Responsable Social
LOLI	**GARCÍA**	**VELASCO**	Responsable Comunicación- Difusión
JOSÉ MANUEL	**MARTÍNEZ**	**NAVARRO**	Vicepresidente

Un beso para Todos.
Estrella Amate Ortiz
Responsable

PREGON CRUZ DE MAYO AÑO 2016

Buenas tardes. Queridos fraternos, queridos amigos.

Ante todo quiero agradecer al Equipo Diocesano de FRATERNIDAD CRISTIANA DE PERSONAS CON DISCAPACIDAD, FRATER Málaga, y en su nombre a la Responsable, Rosa María González Molina, la oportunidad de dirigirme a vosotros como la pregonera de la 42 Cruz de Mayo.

42, ¡Qué Barbaridad!

Pensar que antes de mí hubo tantos fraternos que exaltaron esta hermosa fiesta me hace dudar si mis palabras estarán a la altura de la magnitud que esto representa. En cualquier caso, **¡Lo voy a intentar!**

Aterricé en esta Casa en el más bello mes del año: MAYO, hace ya **CINCO AÑOS**.

Quedé encantada con lo que vi, prendada del ambiente que allí se respiraba. Más allá del mero festejo no me consideré una extraña si no **UNA MÄS**. Integrada en el mismo momento y acogida desde entonces. Aunque a mí no me hace falta mucho para agregarme y entregarme de lleno a lo que se está viviendo. **YA ME CONOCEIS**.

Mi compromiso tardó poco en hacerse realidad, siendo hoy Vicepresidenta de FRATER Málaga y FRATER Andalucía. **¿Qué habrán visto en mí?**

Desde aquí quiero animaros a los que aún no lo habéis hecho a asumir también ese compromiso. Y a los que lo hicisteis y por diversas causas os alejasteis, a retomarlo. Entre todos tenemos el **DERECHO y el DEBER** de hacer oír la voz de nuestra FRATER.

FRATERNIDAD CRISTIANA DE PERSONAS CON DISCAPACIDAD.

Desde que hace 70 años el Padre François la crease, la evolución de los tiempos y las circunstancias de los que la formamos han derivado en lo que hoy somos:

FRATERNIDAD: Vínculo entre hermanos o los que se tratan como tales.

CRISTIANA: Seguidores de Jesús como nuestro Salvador.

PERSONAS CON DISCAPACIDAD: Superados los estereotipos que nos etiquetaban como Enfermos y Minusválidos, asumimos el protagonismo de nuestras vidas en compañía de los que piensan como nosotros, sean enfermos crónicos, personas con discapacidad física u orgánica, o no lo sean, pero que nos acompañan en nuestro caminar. Tenemos mucho que aportar los que ya lo habíamos realizado antes de llegar a FRATER.

MAYO FLORIDO Y HERMOSO.....FRATER RADIANTE Y DURADERA.

“Fraternidad”, signo de esperanza. **7* Frater Málaga**

Este último año se ha cebado especialmente con fraternos de toda la vida: **Mary Luz, Pura, Carmencita….** Pero también encontramos nuevas caras que nos confirman que la FRATER sigue viva a pesar de las dificultades propias de una Convivencia Intensa.

Si tras el **mandato “Levántate y Anda”** que nos recordaba nuestro fundador, seguimos también el de Jesús: **“Ama al prójimo como a ti mismo”,** el camino será ACCESIBLE para nosotros:

“Fuera Barreras Físicas, pero También Mentales”.

Pensemos más en los demás y menos en nosotros. Yo he sentido el dolor de José Manuel por la pérdida de su hermana como si fuera mío y reconozco desde aquí, aunque a él no le guste, que **“Mi Maestro” es el Pilar Básico de nuestra FRATER Malagueña**. Saca de cada uno lo mejor; fíjate que me ha hecho actuar, cantar y bailar. A él le debemos esta fantástica Cruz y las 41 anteriores, pero **el espíritu con que vamos a vivir un nuevo Mayo Glorioso lo ponemos Nosotros**.
En nuestra mano está que realmente sea Fraterno y no se quede en Fraternal. Recomponiendo unas letras de Carnaval:

“Pero a pesar de toó, no voy a llorar, voy a insistir, voy a insistir en Fraternidad”.

Que la Madre de Fraternidad nos acompañe en el Camino.

No dejéis nunca de sembrar….alguien recogerá los frutos.

VIVA FRATER. **Estrella Amate Ortiz**

ANIMACIÓN DE LA FE

Perfume de Fraternidad

Leía en la hoja dominical del día 6 de noviembre, un artículo de la Delegación de la juventud, donde decía que la Evangelización de los jóvenes, son los propios jóvenes.

Me vino a la memoria unos cuantos años atrás cuando, en Asambleas Generales, Zona e incluso Diocesana, se hablaba que en el mundo de la Discapacidad, los mejores Evangelizadores eran los propios discapacitados.

Con esto me refiero, a todos los que a lo largo de los años hemos formado y formamos, la Fraternidad Cristiana de Personas con Discapacidad.

Siempre decimos que Evangelizamos con nuestras superaciones, con nuestro testimonio y con nuestra presencia activa en la Sociedad, ¡que ya es mucho! pero creo que nos falta algo, la Base de un Movimiento Cristiano, que sepamos Evangelizar desde nuestras limitaciones.

Los jóvenes se preparan por medio de encuentros, retiros y de convivencias, donde alimenta su fe y aprenden a transmitirlo a los demás. Será la fuerza de la oración quien les hace llenarse de energía.

Nosotros nos preparamos religiosamente o cristianamente, para dar ese testimonio de Evangelización de nuestro Movimiento Cristiano, además de nuestra Integración en la Sociedad. Si nos integramos en la Sociedad sin fe, en nuestro Movimiento Cristiano algo falla, y no supera nuestras limitaciones.

Si nos falta la Oración, Humildad y Comunidad, poco podemos avanzar, ya que de por sí es un Movimiento lento pero seguro porque aun hay mucha gente que oran para que la Frater siga adelante, con los que se van que dejan sus raíces para fortalecer los cimientos de los que quedamos.

Jesús, también se preparaba antes de actuar, se retiraba y oraba para que todo fuera como el Padre ordenaba, fortalecido se enfrentaba a la vida para hacer su voluntad.

Una vez más nos recuerda la Navidad, vivimos pendiente de todo, menos en pensar que es Dios, que quiere estar con nosotros y nos da la alegría de la fiesta del encuentro para estar siempre presente en nuestras vidas, podemos hacer una Navidad distinta si tenemos a Jesús presente.

Un año más se nos presenta la Navidad cargada de actividades, con un equipo diocesano nuevo, dispuesto a luchar para que la Frater siga adelante.
Vamos a poner todos, nuestro granito de arena para hacer una buena montaña. Para que se note que Jesús está entre nosotros, vamos a recibirlo con alegría para que no nos falte nunca.

Feliz Navidad

Mírame, Niño chiquito
con tu mirada de Amor.
mírame, Niño chiquito
que arda mi corazón.

Mírame, Niño chiquito
que yo siento tu calor.
mírame, Niño chiquito
con la mirada de Dios.

José Manuel Martínez
(Animación de la Fe)

FORMACIÓN

De nuevo es momento de ponernos las pilas e iniciar la actividad en Frater.
En Formación ya nos hemos reunido los dos grupos. Nos reunimos cada 15 días.

El grupo más antiguo estamos trabajando los mensajes del Padre François que han sido reeditados con un cuestionario basado en el **Ver, Juzgar y Actuar,** que es el método de trabajo en Frater.
El otro grupo está trabajando la iniciación a la vida del Movimiento e incorporación a Frater.
Ya sabéis que la Formación consiste en lograr un modo de ser, actuar y vivir personal y comunitario profundamente comprometido con la Iglesia y con la Sociedad.
Por ello la tarea central de la Formación es lograr que cada fraterno descubra sus capacidades y valores, por encima de sus limitaciones.
Los grupos de Formación nos ayudan al conocimiento de los fundamentos y objetivos de Frater. También facilita el conocimiento y la unión entre los fraternos.
Quiero terminar este pequeño apunte recordando a Mari Luz que era una persona que disfrutaba con la formación. Compartió con nosotros grandes momentos.
Descanse en paz.

Un abrazo Juana
(Formación)

TESORERÍA

Aunque mi Responsabilidad será la de la Economía, los que me conocen saben de mis inquietudes espirituales. Apoyaré en esa labor a la parte del Equipo que tiene encomendada esa misión además de recordaros las deudas pecuniarias que cada uno asume. No dudéis en consultar conmigo cualquier duda que os surja con respecto a nuestros fondos y a como podéis colaborar en el sostenimiento de FRATER.

Os recuerdo que también existe la denominada Aportación Voluntaria que podéis realizar en cualquier momento.

La cuenta a la que podéis realizar las aportaciones es en UNICAJA:

2103 3036 32 3300006610

A vuestra disposición.

Manuel Martínez Triano
Responsable Tesorería
FRATER Málaga

EQUIPO REVISTA

El equipo de revista: os pide colaboración tanto enviando artículos, como a sufragar el coste de ella.

Al no recibir subvenciones para poder seguir haciéndola, os pedimos ese apoyo monetario, poniendo en el **"CONCEPTO PARA REVISTA".**

Debemos de comprender que nuestra **Revista** es nexo de unión entre Frater y los **"Fraternos",** que por sus circunstancias de enfermedad o personales no pueden venir a nuestra Sede, esta les mantiene informados de lo que se va realizando en Frater.

La cuenta a la que podéis realizar las aportaciones es en UNICAJA:

2103 3036 32 3300006610

Gracias por vuestra: **COLABORACIÓN.**

SECRETARÍA

Desde la Función de Secretaría os comunicamos que ya fue aprobada en la Asamblea de Zona la creación de una **Ficha de Fraterno** para lo cual, si queréis que os la confeccionemos (Estáis en nuestra base de datos si habéis recibido esta revista o bien os interesáis por nuestra Redes Sociales), os debéis poner en contacto conmigo: en el Tfno.: **629 458 323.**

Asimismo, y al mismo Teléfono, decidnos si os gustaría estar en el "**Grupo de WhatsApp**" que hemos creado para estar al día en las novedades que van surgiendo.
También estamos abiertos a **cualquier sugerencia** que pueda hacer más ágil la comunicación entre nosotros.

Un abrazo.

Francisco Javier Cumpian Beltran
Responsable Secretaría
FRATER Málaga

OCIO Y TIEMPO LIBRE

Desde la Función de Ocio y Tiempo libre os animamos a participar en cuantas **Actividades** preparamos para vosotros con el ánimo de pasar buenos ratos juntos y profundizar en los **Contactos Personales**, santo y seña de la FRATER.

Lo más inmediato, además de la programación de Navidad que se reseña en esta Revista, es nuestra participación, de la mano de FRATER Andalucía y la Consejería de Presidencia de la Junta de Andalucía en las Andanzas de nuestro Don Quijote por las diversas capitales donde tenemos implantadas Diócesis, haciendo una parada en nuestra Ciudad el próximo día **2 de Diciembre en el Salón de Actos del CAC (Centro de Arte Contemporáneo) C/ Alemania a las 20:15 horas**. Os esperamos allí.

Un saludo

Antonio Sánchez Cañamero
Responsable Ocio y Tiempo Libre
FRATER Málaga

****

MISIONERA-DIFUSORA

Hola.

Soy Loli Cárdenas y quiero comunicaros que, una vez más, después de Cuatro Años como Responsable de Misionera Difusora vuelvo a ser elegida, y, aunque no entraba dentro de mis proyectos, he dicho que sí.

Espero que el Señor me ayude en mi salud precaria y pueda desempeñar bien este cargo. Si veo que no puedo cumplir con mi deber renunciaré y todos tan contentos.
Todavía no hemos realizado visitas, sólo fuimos a casa de María López, la poeta y Antonio, pero no los encontramos en casa.
Sabemos que las visitas son muy importantes para el buen funcionamiento de FRATER y por eso Nuestro Equipo se pondrá manos a la obra y seguirá caminando como siempre, sin prisa pero sin pausa.
Felicidades al Nuevo Equipo y muchas gracias a la Responsable, Estrella por haber contado conmigo.

Saludos en esta Nueva Legislatura.
Loli Cárdenas
Responsable Misionera Difusora
FRATER Málaga

SOCIAL

Hola a todos.

He aceptado ser responsable de la Función Social sin tener ni idea de lo que supone porque el **Equipo Diocesano al completo** se ha comprometido en ayudarme en la labor. También hay algún que otro fraterno que se ha incorporado a mi Equipo de Social con el fin de acudir a las reuniones a las que estamos obligados a acudir y en las que se diseña el futuro y en las que debemos plantear nuestro punto de vista singular sobre el mismo.

Os pido vuestra ayuda en la medida que os sea posible y vuestras recomendaciones.

Un beso.

Loli Sánchez Hermoso
Responsable Social
FRATER Málaga

****

Frater España

Carta de Amigos

Septiembre- Octubre 2016

La Fraternidad es un Movimiento de Vida

El padre François nos dice en su mensaje de Pascua de 1957: *"No perdáis nunca de vista que la vida está en nosotros. Nadie tiene el derecho de cerrar sobre vosotros la piedra de la tumba y declararos acabados.*
Vivid con optimismo que no es una actitud boba y beata, sino una posición razonable, yo diría incluso «científica». Vosotros sabéis que la vida es dinamismo: no todo os es posible, pero algo sí...
La solución está en vosotros, pero sobre todo en Dios. Una vida mejor, una vida más fecunda depende de Dios (¡Dios lo quiere así!) y de vosotros (¿lo queréis vosotros?...).
La Fraternidad es un Movimiento de Vida, porque cree en todas las posibilidades de las personas enfermas y con discapacidad. Es su razón de ser el hacer tomar conciencia de esto a todos los enfermos. Quiere persuadiros de que la más bella forma de vida es la que se da a los demás. Probadla desde hoy acercándoos a vuestros hermanos que sufren. Comunicadles este mensaje. Mejor todavía: adaptadlo a vuestro lenguaje, a vuestra manera, para cada caso particular. Movilizad a los paralizados y volvedlos a lanzar a la corriente de la vida con los otros, para los otros".
Sabias y actuales las palabras de nuestro fundador. En cada una de ellas nos alienta a seguir adelante, a estar en actitud de entrega y servicio hacia el hermano que puede estar pasándolo peor que nosotros.
En el mes de Septiembre hemos tenido la oportunidad y el gozo enorme de compartir unos días con nuestros hermanos del Equipo de la Frater intercontinental. Han sido días de trabajo intenso, de poner encima de la mesa las realidades de otras fraternidades de América Latina, de África, de Europa, de Asia… realidades no exentas de dificultades, algunas de ellas más pobres que las nuestras porque, en muchos casos, carecen de recursos y medios técnicos para desplazarse, reunirse y poner en marcha tantos proyectos como plantean. Sin embargo, a pesar de estas dificultades, son fraternidades vivas, con ilusión y con el deseo de ser los portadores del mensaje de Jesús: "Levántate y anda". Hacen verdaderos esfuerzos, tanto físicos como económicos, para encontrarse superando las grandes distancias que les separan. Siguen sembrando la semilla de la Fraternidad en otros continentes que parecen tan lejanos a nuestros ojos.
Realmente, el padre François sabía disparar muy bien al centro de la diana de nuestra mente y nuestro corazón, para motivarnos a descubrir todas las posibilidades que hay en cada uno de nosotros para compartirlas con los demás.
Iniciamos un nuevo curso. Cargado de expectativas e interrogantes. Estamos trabajando en todo lo que supone mejorar y adaptar la estructura de nuestro Movimiento a las circunstancias y tiempos actuales. Nos estamos resituando en nuestra pertenencia como movimiento de Acción Católica y, lo que es muy importante, tenemos que resolver la continuidad de la Fraternidad a nivel general con la elección de un nuevo Equipo. ¡Tenemos mucha tarea por delante! Aparte de cada una de las actividades que se programen a nivel diocesano y de zona.
El padre François nos dice: *"La solución está en vosotros. La Fraternidad es un Movimiento de Vida. Comunicad este mensaje y movilizad a los paralizados".* Es una llamada directa para dar respuesta a lo que la Fraternidad nos pide y la solución está en nosotros.
Os animamos a empezar este curso con optimismo, con ilusión, confiando en el Dios que todo lo puede y que nos regala cada día para que lo vivamos con plenitud y en la seguridad de que siempre va a estar a nuestro lado.

El Equipo General

ASAMBLEA FRATER ANDALUCÍA

Del 17 al 19 de junio, Basi y Chema, presidenta y consiliario de Frater España, participaron en la Asamblea de Frater Andalucía. Compartieron con las personas asistes las informaciones de las diócesis de Almería, Granada, Huelva y Málaga. La tarde del día 18 de junio, Chema presentó el tema de formación "Ciudadanos responsables y fraternos cristianos". En un fraterno clima de convivencia, se trabajó personalmente y por grupos y se compartieron algunas reflexiones, así como los compromisos concretos actuales y futuros dentro del Movimiento de Frater, en la sociedad y en la Iglesia a través de una dinámica participativa. Fue muy enriquecedor. Descubrimos que nuestros compromisos no pueden quedarse solo en el enunciado de buenas intenciones. Deben ser personales, concretos y realizables. Para finalizar celebramos la Eucaristía, presidida por el consiliario de Huelva, que era la primera vez que asistía a un encuentro de zona.

NUEVO PRESIDENTE DE COCEMFE

El 25 de junio se celebró en Madrid la Asamblea Ordinaria y extraordinaria de COCEMFE (Confederación española de personas con discapacidad física y orgánica), en la que se eligió el nuevo presidente en la persona de Anxo Queiruga, y los miembros de la nueva Comisión Ejecutiva. Agradecemos su disponibilidad, ofrecemos la colaboración de nuestro Movimiento y les deseamos una feliz, eficaz y transparente gestión.

50º ANIVERSARIO FRATER CANARIAS

El pasado día 1 de julio la Fraternidad de Canarias culminó los actos que han venido celebrando a lo largo del año 2016, con motivo del cincuenta aniversario de su fundación. Lo hicieron en una Eucaristía de acción de gracias presidida por el obispo de la diócesis, D. Francisco Cases. Participaron en la Eucaristía y comida un buen número de fraternos y fraternas, así como personas afines y todas las presidentas diocesanas vivas del Movimiento, desde sus inicios, así como los consiliarios y otros sacerdotes que acompañan distintos grupos de Frater. También compartieron esta celebración la coordinadora europea de Frater, Marisol García y la presidenta y consiliario generales de Frater España, Basi y Chema. Una comida alegre y fraterna dio paso al canto final del cumpleaños feliz.

ASAMBLEA EUROPEA

Del 22 al 28 de agosto se celebró en Cluj Napoca, Rumanía, la Asamblea Europea de la Fraternidad, con el lema “Anclados en nuestra identidad, avanzamos sin miedo a la periferia”. Nos juntamos representantes de las Fraternidades de Alemania, Austria, Eslovenia, Hungría, Polonia, Rumanía, Suiza y España. Excusaron su ausencia Bélgica, Francia y Portugal. La Frater de Rumanía, viva, joven y con gran espíritu fraterno y ecuménico nos acogió con cariño y generosidad. Sentimos que pertenecemos a una misma familia. Elegimos nueva presidenta de Frater Europa a Cristine Balsan de Frater Francia, y el equipo que la acompañará, por los países de lengua española y portuguesa Liliana López y despedimos con agradecimiento a Marisol García, reconociendo todos los países su generoso, paciente y buen trabajo como presidenta de Frater Europa estos últimos cuatro años.

REUNIÓN EQUIPO INTERCONTINENTAL EN SEGOVIA

El equipo intercontinental de Frater se ha reunido en Segovia del 10 al 18 de septiembre para su encuentro anual. Lo componen Claudia Padilla, como de Carmen Mazariegos, vicepresidenta, de Guatemala, como Equipo núcleo y Presidenta y Miguel Angel Arrasate, Consiliario, los dos de Panamá, además los coordinadores continentales: Jean de Dieu Habimana, Africa; Salete Milan, América latina; Mari Wang, Asia; y Marisol García, Europa. Han sido días de trabajo intenso revisando la vida de Frater a nivel internacional. Dieron los primeros pasos para la organización del Comité internacional que se celebrará

en 2018. Acordaron enviar una carta al Papa Francisco, dando a conocer la mística y dinámica de Frater, haciendo hincapié en el protagonismo de los fraternos/as, como dinamizadores de su presencia activa en la sociedad y en la Iglesia, como evangelizadores activos y no solo receptores de cuidados y atenciones. Una jornada de reflexión y oración en torno a la Misericordia, animada por José Mª Carlero, del equipo general de Frater España y un encuentro con representantes de las Fraternidades de Frater de Castilla y León y el Obispo de Segovia, D. César Franco, completaron sus días de estancia gozosa en Segovia.

JORNADAS NACIONALES DE PASTORAL DE LA SALUD

Se celebraron en Madrid del 19 al 22 de septiembre. Asistieron Basi y Chema, Presidenta y Consiliario generales de Frater España. Tomando como marco la carta encíclica *Laudato Si*' del Papa Francisco, el tema ha sido: *Pastoral de la salud y ecología integral. Cuidar la tierra, cuidar personas*". Desde la convicción de que 'en el mundo todo está conectado' (LS 16), no podemos entender la naturaleza como algo separado de nosotros, o como un mero marco de nuestra vida. La ecología afecta directamente a la salud; degradar el mundo es degradar la salud y provocar enfermedad. Por tanto, cuidar de la tierra es apostar por la salud de las personas. Y para cuidar a las personas, es fundamental buscar soluciones integrales y cuidar la tierra. Recordando las palabras del Génesis, el plan de Dios sitúa al ser humano dentro de la creación, con el encargo de labrar y cuidar el jardín del mundo, lo que significa protegerlo y custodiarlo. Es necesario hacer un uso responsable de las cosas, reconocer que los demás seres vivos tienen un valor propio. La humanidad necesita cambiar (LS 202). Tenemos un desafío cultural, espiritual y educativo.

Estas Jornadas son un buen marco para dar a conocer Frater y animarnos a colaborar conjuntamente Frater y Pastoral de la Salud en este campo evangélico de la vida de la Iglesia.

COMISION GENERAL DE FRATER ESPAÑA

Se celebrará en Segovia del 28 al 30 de octubre de 2016. Es el órgano decisorio entre Asambleas en Frater. Hay un trabajo intenso: Aportaciones de la Fraternidades al trabajo sobre la revisión de nuestro ser Acción Católica en el que estamos inmersos, reestructuración del Equipo General, proceso de elección del nuevo Equipo General, prioridades para este curso del Programa de Frater de los cursos 2015-17… Id reservando las fechas los dos representantes de las Zonas que debéis asistir. Es necesaria la participación de todos.

AÑO DE LA MISERICORDIA

ACOGER AL FORASTERO

La hospitalidad es un valor primordial presente en muchas religiones y culturas desde el principio de los tiempos. Abrir las puertas a las personas extranjeras significa dar la bienvenida a Dios: estaba de paso, y me alojasteis (Mt. 25, 35). La hospitalidad así entendida, es un desafío. Se trata de acoger a alguien extraño en el "lugar que hemos construido para las personas que amamos" (Michael Schöpf SJ).

Pero lo que estamos viendo cada día con las personas inmigrantes y viviendo con más intensidad en estos últimos meses respecto a las personas refugiadas es una actitud más bien hostil. Es un drama visto en directo: abandono, persecución, expulsión, hambre y muerte. Parece que el "otro" es un intruso o un enemigo. En medio de todo ello, vivir la misericordia implica también capacitarnos para con-vivir con quien es diferente, superando prejuicios y generalizaciones. El amor a la sociedad y el compromiso por el bien común no sólo afectan a las relaciones entre individuos, sino también a las relaciones sociales, económicas y políticas.

¿Cómo puedo llevar a cabo esta acogida? Primero desde el corazón, es decir: entendiendo, sintiendo la miseria y necesidad de quien no tiene nada. Segundo, poniendo a su servicio lo que soy y tengo: tiempo para acompañar e integrar y bienes que compartir. Por último, colaborar en la demanda de leyes justas y solidarias en nuestra sociedad.

EN LA PAZ DEL SEÑOR

Van dejándonos fraternos/as que pusieron lo mejor de su vida en el desarrollo de sus fraternidades diocesanas. Hoy recordamos a quienes nos han llegado noticias de su fallecimiento al Equipo General: Casilda Díez de Frater Burgos, Mari Carmen Gual de Frater Castellón, Arantxa Cipitria, de Frater Guipúzcoa y Pere Comella de Frater Menorca. Les recordamos con gratitud y cariño poniéndolos en los brazos misericordiosos de Dios.

Para orar

Erase una vez un grupo de la Fraternidad al que el Señor le habló:
"Querido grupo déjame tu comienzo de curso, entrégamelo, tal como lo hayas organizado, programado, orado o esperado;
quiero convertirlo en tu historia de salvación. Tus proyectos, tu fidelidad... ¡déjamelos!
Déjame también tu falta de ilusión, tus cansancios,
tu rutina, tus achaques, tu oscuridad...,
lo que tú juzgas como negativo.
Ofréceme las horas luminosas
que configuraron tus cursos anteriores.
Quiero toda tu historia, no sobra ninguna página.
Dame las lágrimas, los himnos y las alegrías,
los cantos de liberación.
Ofréceme el regalo de la vida y la experiencia de la muerte.
Déjame toda tu historia; déjame este nuevo curso por estrenar,
no te guardes nada de ellos.

SI ME DEJAS SER EL SEÑOR DE TU HISTORIA, comprenderás que,
a pesar de tus luces y tus sombras, yo te bendigo
y deseo dar a tus días el sentido pleno.
Abandona tu juicio cerrado, tus horizontes acotados.
Déjame ser tu guía, y pisarás la tierra prometida.
Vuelve la mirada a la historia siempre nueva de mi Pueblo.
Sal de "tu" Egipto, de las pequeñas esclavitudes de ti mismo.
Comienza la andadura, cambia la conciencia de andar,
déjame tu comienzo de curso, entrégamelo;
quiero convertirlo en historia de salvación".

PARA LA REFLEXIÓN

En el comienzo del nuevo curso, ¿qué sentimientos tienes hacia tu Equipo de Vida?
¿Dejas al Señor bendecir tu historia?
Comienzo la andadura del curso. Señor, ayúdame a...

13 de octubre, reunión de Consiliarios generales de Acción Católica.
22-23 de octubre, XXXVII Jornadas de Delegados Diocesanos y Presidentes Nacionales de Apostolado seglar.
28-30 de Octubre, Comisión General de Frater España.
5 de Noviembre. Conseio General de Acción Católica.

Fraternidad Cristiana de Personas con Discapacidad de España, Frater España.
Travesía Antonio Machado, 3. Bajo. 40002-Segovia
Tfno: 921 42 17 57 --- 662 10 34 83
E-mail: correo@fratersp.org; correofratersp@gmail.com
http://www.fratersp.org

Frater España

GOBIERNO DE ESPAÑA
MINISTERIO DE SANIDAD, SERVICIOS SOCIALES E IGUALDAD
SECRETARÍA DE ESTADO DE SERVICIOS SOCIALES E IGUALDAD
DIRECCIÓN GENERAL DE POLÍTICAS DE APOYO A LA DISCAPACIDAD

S o c I A L

Si tuviéramos que resumir la función social con muy pocas palabras comparándola con una comunidad cristiana de base, la siguiente introducción nos valdría:

La Iglesia de base es, en definición del sacerdote y teólogo Evaristo Villar, portavoz de Redes Cristianas, aquella "que no tiene poder (ni lo busca); que trata de ser más fiel al Evangelio que a los dictados de la curia vaticana o diocesana, que está allí donde algo se mueve, en las movilizaciones por la sanidad pública, por la educación, parando desahucios o ayudando a inmigrantes, etc.…"

Junto a los más desfavorecidos, desde la justicia, evitando la caridad…

Pero voy a extenderme un poco más, para explicar esta función tal como como se vive en Frater

Objetivos de la Función Social.

INFORMAR Y ORIENTAR a los miembros de la Fraternidad sobre la realidad política, económica y cultural de la sociedad actual, *en orden a impulsar y facilitar la acción transformadora de los fraternos para ser parte integrante y esencial de su compromiso cristiano. En colaboración con otros colectivos sociales y otras Asociaciones, en especial las de las personas con discapacidad física y sensorial.*

Que trabajen por una sociedad justa y solidaria, como expresión de su compromiso cristiano por la transformación de la sociedad.

Procurando siempre que nuestra voz tenga en cuenta preferentemente la problemática de las personas más desfavorecidas de esta sociedad.

TAREAS QUE DEBE REALIZAR

Elaboración de análisis de la realidad social, para hacerlos llegar a los distintos niveles de la Fraternidad.

Recopilación y difusión permanente de la legislación vigente en todo el Estado y en las distintas Comunidades Autónomas en referencia a todo cuanto pueda afectar a las personas enfermas y con discapacidad.

Estudio de la problemática específica del mundo de las personas enfermas y con discapacidades físicas y sensoriales.

Jornadas, cursillos, encuentros, etc..., para concienciar a los fraternos sobre la necesidad del compromiso sociopolítico, como una exigencia esencial de la fe, y para iluminar desde el Evangelio los problemas sociales.

****

SOCIAL

Participación en las acciones reivindicativas de otros colectivos y movimientos sociales, promoviendo la solidaridad de todos los fraternos con las causas justas y que buscan la transformación de las estructuras de la sociedad.

Tomas de postura públicas (denuncias, manifiestos, apoyos,...), en nombre de la Frater, ante la problemática social, en especial en todo lo que afecta al mundo de la enfermedad y la discapacidad.

Representación de la Frater en las plataformas, federaciones, coordinadoras en las que estamos integrados y ante los organismos oficiales.

Apoyo a las personas fraternas que militan en asociaciones de personas con discapacidad y en organizaciones políticas, sociales, sindicales, etc..., para que sientan el respaldo de la Frater a su compromiso.

El fraterno o fraterna que esté al frente de esta función.

Debe ser una persona sensible a la problemática social, con capacidad para la "indignación ética" ante la injusticia, venga de donde venga. Persona con espíritu de lucha, consciente de que el empeño que supone esta Función exige una fortaleza a prueba de bomba. Debe saber que se va a encontrar con mucha incomprensión y con unos resultados que muchas veces no se corresponden casi nada con el esfuerzo realizado. Ha de ser una persona "incombustible" (porque, si no, se "quema").

Por eso la misión es de todo el equipo, asumida por todos y cada uno de sus miembros. Nadie trabaja para apuntarse un tanto, ni para humillar a nadie, ni para sobresalir entre todos los del grupo.

Esta función al igual que el resto se desarrolla en la medida en que las responsabilidades y tareas están asumidas por diferentes personas. Es lo que pretenden las funciones y que consiste en el reparto del trabajo y muy importante es la correlación de funciones. Tenemos que trabajar siempre en estrecha colaboración ***AFECTIVA Y EFECTIVAMENTE*** con todas las demás.

Toñi Colomo.

"A TORO PASADO" (VI)

Donde os contamos las actividades desarrolladas desde nuestro último número.

En nuestra entrega anterior….os reseñábamos el intensísimo trimestre vivido desde la Navidad al mes de Mayo de este año y ya estamos en puertas de otra Navidad que se presenta ilusionante. Desde entonces hasta aquí tampoco nos quedamos atrás en actividades que comenzaban con un emotivo Pregón Inaugurando *nuestra 42 Cruz de Mayo* por parte de **Estrella Amate**: *"42; Que barbaridad"* y terminan a los pies de nuestro Pesebre presentándola ante el Obispado de Málaga como **nueva Responsable junto a su Equipo Diocesano**.

Como sabéis, nuestros objetivos los enmarcamos en las cuatro líneas que, cada vez con mayor acierto, llevamos adelante, bajo los auspicios de los ***Equipos Zona y Nacional.***

1-CONSOLIDACION DE LA FORMACIÓN Y PARTICIPACION A NIVEL INTERNO.

Ahora retomamos el Nuevo Curso con los **Grupos de Formación** que ya funcionaban en el anterior: Dos Presenciales en distintos niveles y uno **"On Line"** gestionado desde **FRATER España**. También vuelve a funcionar el **Grupo de Oración** que se formó en cursos anteriores. Además consolidamos la asistencia de fraternos a nuestras *Convivencias, Eucaristías y Talleres* estimando la media entre treinta y cuarenta personas.

2-PROYECCIÓN EXTERNA DE NUESTRAS CAPACIDADES.

Como ya venimos haciendo, asistimos a Reuniones, Jornadas, Conferencias, Encuentros y Charlas donde **expusimos nuestro punto de vista y reclamamos nuestras necesidades y derechos**. También participamos en la mayoría de las **Mesas de Trabajo de la Agrupación de Desarrollo Málaga Accesible** que se desarrollan en la misma, asi como en los proyectos conjuntos, tanto subvencionados como no.
Durante el período veraniego también participamos en Actividades lúdicas como el **Programa Disfruta la Playa, Los Mayores en la Feria** (Caseta del Rengue) o **Actividades al Aire Libre**: Con Strar Wars y la Jornada de Esgrima Solidario.

3-FEED-BACK CON OTRAS ASOCIACIONES DE DISCAPACIDAD.

Como hechos más destacables tenemos nuestra participación en la **Asamblea Anual de FRATER Andalucía**, las **Colonias** que una vez más se realizaron en Almuñécar, a la que se sumaron miembros de otras Diócesis de Frater y también de otras Asociaciones afines con los que también pudimos compartir nuestra tradicional **Moraga en la Playa de la Misericordia**.

Asimismo nuestra participación en favor de las necesidades y **reivindicaciones de otros** que nos lo piden.

4.-ABRIR PUERTAS Y SALIR AFUERA.

Como sabeis, es nuestra intención incrementar la presencia en el **Apostolado Seglar del Obispado de Málaga** y nuestro contacto con el mismo, y es por ello que la primera actuación que el Equipo Diocesano que salió elegido en la Asamblea del pasado 15 de Octubre ha sido visitar el **Obispado de Málaga** para darse a conocer, habiendo sido recibidos por **D. Antonio J. Coronado Morón, Vicario episcopal para el Laicado Asociado**,al que se le plantearon varias cuestiones: 1.- La necesidad de un **Consiliario**. 2.- La regularización de la **Documentación** que sobre FRATER Málaga obra en el Obispado. 3.-Recabar el apoyo en la celebración de los **50 años para el 2018**. 4.-Facilitar el encuentro con otros Movimientos, y en especial con la **Acción Católica**, en la que se encuentra nuestra FRATER como **Especializado en Personas Con Discapacidad** de modo que tengamos acceso a los que no hacen uso de la Nuevas Tecnologías y permanecen en sus casas necesitados de una **mano amiga.**

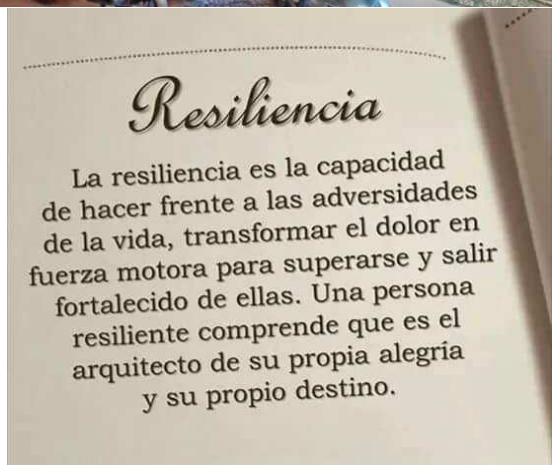

http://www.diocesismalaga.es/

MUJER CON DISCAPACIDAD Y VIOLENCIA

El 14.1% de las mujeres con discapacidad ha sufrido violencia sexual cometida por sus parejas o ex parejas a diferencia de las mujeres sin discapacidad entre las que este dato desciende 7.8%. En relación a la denominada violencia de control[1], el 29.5 % de las mujeres con discapacidad han sido víctimas de este tipo de violencia, frente al 25.2% de las que no tienen discapacidad.

Con respecto a la violencia psicológica emocional,[2] un 30.3.8% de las mujeres con discapacidad reconocen haber estado expuestas a este tipo de comportamientos, mientras que el porcentaje desciende al 21,5% en el caso de las mujeres sin discapacidad. El dato referido a la violencia económica[3] muestra que un 17,7% de las mujeres con discapacidad ha sufrido este tipo de violencia por parte de su pareja o ex pareja. En el caso de las mujeres sin discapacidad, el porcentaje desciende al 10.4%.

Así mismo, el porcentaje de mujeres con discapacidad que ha sufrido violencia de género y que no ha denunciado los hechos a la policía asciende a 64.8%, un poco menos que el porcentaje de mujeres sin discapacidad, que es del 65.1%, por lo que no se aprecian en este punto diferencias sustanciales. Las tres principales causas alegadas para no denunciar, y que se comparten con las mujeres sin discapacidad, han sido la poca importancia dada a lo sucedido, el miedo y la vergüenza.

Además, la relación que une a la víctima con el agresor en los casos de las mujeres con discapacidad es en un mayor número de casos, alguna persona de su entorno familiar. En los casos de violencia sexual contra mujeres con discapacidad, un 4.6% informa que el agresor era alguna persona conocida. Este porcentaje desciende al 3% en el caso de las mujeres sin discapacidad.

Una cascada de datos demoledores para una realidad invisibilizada y acallada.

Resumen elaborado por T. Recio

****

[1] Se trataría de conductas como: con quién se relaciona, leer los whatsapp en el móvil, impedir que vea a su familia o amistades, en definitiva, decirle lo que puede hacer o no. Esto es un tipo de violencia de género cada vez más asentada en nuestra sociedad y que llega a todas las esferas culturales.

[2] La mayoría de las definiciones coinciden en describir el maltrato psicológico como cualquier tipo de comportamiento repetido de carácter físico, verbal, activo o pasivo, que agrede a la estabilidad emocional de la víctima, de forma continua y *sistemático. El objetivo de dicho comportamiento es hacer sufrir a la víctima mediante la intimidación, culpabilización o* desvalorización aprovechando el amor o cariño que ésta siente hacia su *agresor*.

[3] La violencia "**económica**" es aquella en la que el agresor hace lo posible por controlar el acceso de la víctima al dinero, tanto por impedirla trabajar de forma remunerada, como por obligarla a entregarle sus ingresos, haciendo él uso exclusivo de los mismos (llegando en muchos casos a dejar el agresor su empleo y gastar el sueldo de la víctima de forma irresponsable obligando a esta a solicitar ayuda económica a familiares o servicios sociales).

RECUERDO A MIGUEL

Hoy, quiero que recordemos a nuestro compañero, amigo y hermano "Miguel". Un hombre sencillo, amable y siempre con una sonrisa, una persona afable, tímido para algunas cosas, pero de buen corazón.

En los ensayos del teatro, siempre era el primero en llegar y desde que empezamos a acudir los demás, su frase siempre era la misma: yo si no empezamos pronto ¡me voy! y se ponía muy serio, pero al momento le salía la risita burlona que tenia.

Fue un personaje destacado en el teatro, incluso me atrevería a decir, que era único interpretando su papel ¡¡Don Matías!!

Hoy no está físicamente entre nosotros, pero yo se que espiritualmente, **¡SÍ ESTA**!, porqué todos los que le hemos conocido y tratado, lo llevamos en el corazón.

Dios nuestro Señor, te llamo a su lado, Miguel. Ya gozas de su presencia, ya no necesitas bastón, se acabaron los dolores en las piernas, ¡ya eres libre! Pero también sé que tú velaras por nuestra Frater y por los Fraternos.

¡Señor Don Matías!, te fuiste sin comer churros calientes, sin invitar a nadie, pero llegara el tiempo en que nos reunamos todos y entonces haremos un gran teatro.

Miguel, ¡Siempre estarás con nosotros!

Nunca te olvidaremos, ¡Hasta siempre, Señor Don Matías!

Manuel Martínez Triano
5-11-2016

1º. PREMIO DE RELATO CORTO

¡A Dios o Alá! ¿A quién se encomendarían?

Los Sirios que escapan de una guerra, que ha acabado con un país destruido por unos intereses, que en la mayoría de los casos obedecen a la ambición de unos señores de guerra, que enriquecen sus arcas a costa del sufrimiento de los seres humanos, que tienen la desgracia y el infortunio de vivir en territorios que se convierten en campos de batalla.

De la manera más cruel acaban con campos, ciudades y vidas de tantos que tienen que huir, buscando salvarse ellos y sus familias.

Da horror ver esas barcazas llenas de hombres, mujeres y niños, buscando unas playas que a veces, devuelven los cadáveres de niños ahogados. Nos conmueven las imágenes de tiendas de campaña donde se amontonan familias enteras llenas de barro y a merced de que Caritas, Cruz Roja u otras ONG los asistan.

Las fronteras de países cerradas, porque son refugiados que no caben en ningún sitio, países como Grecia, Italia, Macedonia, Bulgaria, Turquía y España, con sus propios problemas se ven incapaces de dar tierra y cobijo a estos refugiados, las protestas de los que no son capaces de dar nada, la indiferencia de quienes pueden dar y no quieren ayudar a nadie.

¿Hasta cuándo Señor? Siempre ha habido y habrá guerras, pero hoy con la televisión entran en nuestras vidas, las vidas de quienes están sufriendo la devastación, el hambre, el horror en sus propias miradas, que ven destruidas las esperanzas de que llegue el fin, ¿Cuándo estas tierras de Siria y otros países se verán libres y en paz? para volver a ser pobladas, por sus legítimos dueños, o sea los refugiados, que hoy llaman a Europa mendigando, un asilo para sus familias.

Sus vidas truncadas por la ambición y por gentes que en nombre de religiones y credos, se toman el derecho de destruir ilusiones y vidas.

Dios nos permita ver el fin de estas guerras y el retorno de los refugiados, aunque temo que habrá otras, porque la ambición del hombre no tendrá fin, nunca.

Pepi Molina Cano
(Cruz de Mayo 2016)

1º Premio de Poesía

DE LAS PALABRAS AL BOSQUE

Desde una peña observaba
cuando el monte estaba ardiendo
y el crepitar de las llamas
el alma a mi me arrancaba,
mientras sufría por dentro.

Siempre a la cola del fuego
permanecía arrinconada,
pensando solo en la muerte
al ver a aquel fuego tan fuerte,
sin gritar pero asustado.

Con muchas dificultades
del fuego me fui alejando,
y a través del horizonte
comprobé´
que por los pinos del monte
el tiempo estaba cambiando.

El cielo se fue nublando,
y tras el agua y el viento,
en su momento apropiado,
la lluvia se hizo presente
lo bastante suficiente,
y el fuego fue eliminado.

Cuando el fuego había cesado
como un milagro divino,
gracias a la lluvia y al viento
se termino mi tormento,
despejando mi camino.

Aquella zona del monte
toda quedo arrasada,
y en rescoldo convertida
con sus cenizas esparcidas,
que hasta su olor molestaba.

Se quemaron alcornoques
encinas, robles y castaños
por culpa de un mal nacido
malvado y desaprensivo
tan solo por hacer daño.

Pero aquel monte calcinado
no lo volveremos a ver
y aunque sea reforestado
muchos años habrán pasado
para que pueda crecer.

Mientras escribía este poema
créanme que me acordaba,
como hay seres humanos,
tan malvados y tan perversos
pirómanos y conflictivos:

Pues,
yo pienso que son cobardes
y disfrutan viendo los montes arder,
como aquel que sin cariño
le pega y maltrata a un niño
sin poderse defender.

Francisco López Angulo
(Cruz de Mayo 2016)

2º Premio de Poesía

A MI MADRE

Pobre Madre, pobre madre,
qué cascada, que revieja,
qué caída, que de arrugas,
qué dolor y cuantas penas.

Por cada pena una arruga,
cada arruga es una pena.

Eres como un árbol fantasma,
al que ya hojas no quedan,
la muerte desgajó tus ramas secas.

Ovillada en tu sillón,
horas y horas enteras,
te pasa como al reloj,
que sólo pararse espera.

Tus manos hábiles y blancas,
ya con los bolillos no juegan,
trenzando bellos encajes,
dignos de mora princesa.

No queda noche en tu pelo,
ni en tus pechos primavera,
ni en tus labios hay carmín,
ni en tus manos hierbabuena.

En tus ojos no hay brillo,
se lo llevaron las penas,
sólo hay en ellos crepúsculo,
que busca la noche eterna.

En tu jardín ya no hay rosas,
jazmines y madreselvas,
ni albahaca, ni amapolas,
ni geranios, ni azucenas.

En tus días ya no hay alba,
ni en tus noches hay estrellas,
tus días son sólo noches,
noches sin fin, noches negras.

Pero hay juventud en tu corazón,
y aunque todo sea quimera,
hallas para vivir la razón,
cual si quince años tuvieras.

Pobre madre, pobre madre,
De tanto sufrir ¡que revieja!
Cuanto amar y cuanto callar
Que dolor y cuantas penas.

Por cada pena una arruga,
Cada arruga es una pena.

Teresa Morales Salazar
(Cruz de Mayo 2016)

M Á L A G A

Y su historia

Convento de San Onofre, de Trinitarios Calzados.

Fue fundado por los Reyes Católicos, sobre el lugar donde estuvo el campamento de la Reina Isabel durante el asedio a Málaga en 1487, y fue construido a principios del siglo XVI, sufriendo modificaciones importantes durante el XVIII.

Desamortizado en 1835, en 1853 fue convertido en Cuartel, incluso la Iglesia; una vez

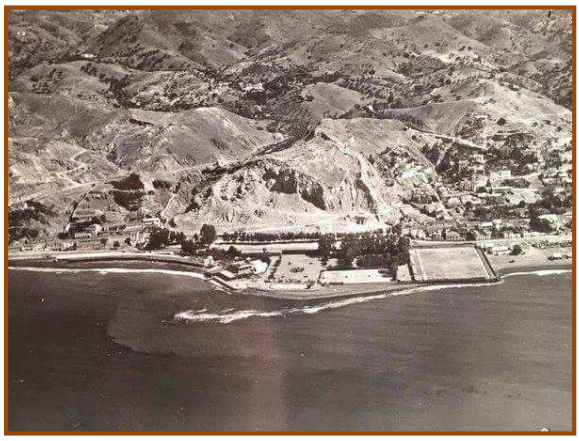

devuelto por el Ministerio de Defensa en 1974, en un lamentable estado de conservación.

Puerto, Coracha, Alcazaba…
Baños del Carmen con el campo de futbol del C.D. Malacitano, año 1940.

"Tiñese el mar de azul y de escarlata,
el sol alumbra su cristal sereno
y circulan los peces por su seno
como ligeras góndolas de plata.

La multitud que alegre se desata
corre a la playa, de las olas freno,
y el pescador, a la pereza ajeno,
la malla coge que cautiva y mata.
En torno de él la muchedumbre grita,
que alborozada sin cesar se agita
doquier fijando la insegura huella.

Y son portento de belleza suma,
la red, que sale de la blanca espuma,
y el pez, que tiembla prisionero en él".

(Autor-Salvador Rueda)

MÁLAGA
Y su historia

MALAGA: INAUGURACION DE UNAS OBRAS

El señor Armiñan, firmando el acta de colocación de la primera piedra del puente de Martiricos

El día 20 á las tres de la tarde se ha celebrado el acto de colocación de la primera piedra para el puente que se ha de construir en Martiricos.

Para asistir al acto llegó de Madrid el director general de obras públicas, don Luis de Armiñán, que depositó la primera palada de mezcla.

Antes de ello, fué firmada el acta por el señor Armiñán y las autoridades que asistieron.

Terminada esta primera parte, se procedió á hacer entrega de una parcela de tierra al Ayuntamiento de Málaga.

Pronunciáronse discursos entusiastas y terminadas estas ceremonias, pasaron al Ayuntamiento donde se sirvió un lunch.

El señor Armiñán, pronunciando su discurso durante la colocación de la primera piedra del puente de Martiricos

Llegada al río Guadalmedina, del señor Armiñán, acompañado de los señores gobernador civil, alcalde y Díaz Petersen

Fots. Alfaro

Málaga, inauguración de unas obras noviembre de 1916. Primera piedra del Puente de Armiñan, (antes Puente Martiricos).

Por Juan Fersor

PROGRAMA NAVIDAD 2016 FRATER Málaga

HORARIO APERTURA LOCAL: 18:00 HORAS; ACTUACIONES 17:00 HORAS

DICIEMBRE

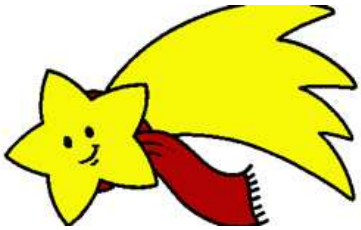

Día 3 Sábado: Eucaristía 18:30 Horas, con las canciones del **“Coro de Frater”**, Inauguración del Belén”, Amigo Invisible y apertura del Bar.
Día 4 Domingo: Visita del Belén al público de 19-21 Horas.
Día 8 Jueves: Celebraremos el **día de la Virgen María “Madre de Fraternidad**”, con el “**Coro de Frater**”. Esperamos Poesías, Oraciones y una flor para “Ella”.
Día 10 Sábado: Pastoral Rio Granadillas, **Actuación aún no confirmada.**
Ágape en reconocimiento a los Amigos Colaboradores de FRATER.
Día 11 Domingo: Coro de Isabel López Mayorga “Son de Málaga”.
Charla sobre la Virgen por parte de **Salvador Jurado Rico.**
Visita del Belén al público de 19-21 Horas.
Día 17 Sábado: **Actuación de Loli y Mercedes Vargas,** Expresión y Sentimiento.
.**Día 18 Domingo:** Visita del Belén al público de 19-21 Horas.
Día 25 Domingo: Celebraremos la **Navidad en Familia**, os esperamos para compartir con lo que cada uno llevemos.
Día 26 Lunes: Rosquillos de Aguardiente de Almería de **José Manuel Martínez. Concurso de Villancicos**, ¡Con premios! Visita Belén al público de 19-21 Horas.

ENERO

Día 1 Domingo: Visita del Belén al público de 19-21 Horas.
Día 2 Lunes: Coro de Nueva Málaga. Actuación aún no confirmada
Día 6 Viernes: Descubrimiento del **Amigo Invisible**, Fin de Fiesta.

Puede haber Cambios de última hora según disponibilidades.

ASALTO A LA COCINA

INGREDIENTES (4 personas)

PARA EL BIZCOCHO: • 80 g de azúcar • 7 huevos • 100 g de harina. PARA LA CREMA PASTELERA: • 60 g de Maizena • 1 l de leche • 1 rama de canela en rama • 60 g de azúcar

1 Separar las claras de las yemas. Montar las primeras a punto de nieve y añadir 50 g de azúcar al final. Batir las yemas con 2 cucharadas de azúcar hasta que se monten. Mezclar las yemas con las claras y añadir la harina poco a poco.

2 Forrar una bandeja de horno con papel sulfurizado y extender la mezcla sobre ella. Hornear a 170º C durante 8 minutos; el bizcocho no debe hacerse demasiado para poder enrollarlo luego. Dejar enfriar fuera del horno.

3 Poner un cazo al fuego con la leche, reservando medio vaso, y la canela sin que llegue a hervir. Por otro lado, mezclar la Maizena y el azúcar. Incorporar la leche reservada y batir bien. Retirar la canela y cocer a fuego lento sin dejar de remover con una cuchara de madera. Una vez que espese, retirar del fuego y dejar que se enfrié. Cubrir el bizcocho con la crema pastelera y enrollarlo separándolo con cuidado del papel. Cortar en rodajas y servir.

El Buzón Fraterno

¡Hola, me llamo Carmen y soy de Málaga!

Conocí Frater hace más de cuarenta años cuando iban en verano al colegio de la Milagrosa, en el Palo.

Recuerdo que aunque yo estaba allí trabajando, eran los días más alegres del año, siempre reunidos cantando, bailando y **“ALGUNAS COSILLAS MÁS”,** todas buenas.

He conservado y conservare siempre, la alegría que repartían con su presencia toda la Frater y por ello aunque muchos años después, **“QUIERO DARLES LAS GRACIAS”.**

Pasado el tiempo, hace unos once años volví a reencontrarme con Frater, y aunque no voy muy seguido les digo de corazón que pueden considerarme todos, su amiga. Nunca en mi vida me había sentido tan a gusto con un grupo tan grande de personas importantes para mí, y por ello **“QUIERO DARLES LAS GRACIAS”.**

No quiero olvidarme de decirles a todos lo bien que lo he pasado en las excursiones, en los teatros y en todos sus eventos. También de la emoción de dejarme escribir en vuestra revista, por lo que aprovecho para decir que solo por haberles conocido a todos es motivo de alegría, y por ello y por todo, **“QUIERO DARLES LAS GRACIAS”**

Mari Carmen Mostazo

FRATERNIDAD CRISTIANA DE PERSONAS CON DISCAPACIDAD
Pasaje Rosario Gil Montes- Local 2
29010 Málaga
Teléfono 952 301 129